

MEMÒRIA

2024





Carta de la Presidenta Honorífica	3 - 5
Qui som	6 - 7
Els nostres serveis	8
CDIAP - Atenció Precoç	9 - 15
Llars residència	16 - 26
SAT - Atenció Terapèutica	27 - 29
SAFE - Serveis a Famílies	30 - 31
Els comptes clars	32 - 33
Agraïments	34
Fes un donatiu	35



CARTA DE LA PRESIDENTA



Presidenta Honorífica

El pasado año 2024 fue un ejercicio muy relevante para **ASPAÑIAS** ya **no tan sólo por su transformación jurídica en Fundación**, como se anunció en su momento, **sino por el volumen *in crescendo* de las familias que están siendo atendidas desde los diferentes servicios que desarrolla la Entidad**. Así, agradezco profundamente a todas aquellas entidades y organismos, tanto públicos como privados, por el apoyo constante en la aportación de recursos para cubrir las necesidades de 'nuestra realidad' englobados en nuestros fines fundacionales. ASPAÑIAS emprendió un camino con ligeras diferencias en su hacer y cumplir con los objetivos primordiales. De esta forma, la transformación a Fundación ha significado otro paso más de estructura, más directo, por medio de un Protectorado que es ahora el que supervisa el nuevo funcionamiento desde la propia Administración.

Asimismo, y por otra parte, en el mes de junio cesé en mi cargo como Presidenta de la Entidad. Han sido **quince años de total dedicación** por un camino en el que he encontrado imprevistos que, si bien han sido positivos, sin embargo, no han cumplido con todas las aspiraciones propias de quien quiere lograr una serie de mejoras, justicias, que cuesta conseguir. Aun así, no se trata ahora de hacer un recorrido acerca de los fines obtenidos ni de los obstáculos salvados. El optimismo es una actitud positiva en la que no debemos detenernos, teniendo presente que el futuro requiere, entre otras cosas, una mayor acción e implicación de las familias del sector que han de contar siempre con el soporte de las Administraciones Públicas, siendo dichas

familias las llamadas a perpetuar ese soporte que, por Ley, se les debe tanto a ellas como a las personas con discapacidad intelectual. No se trata solo de mantener lo conseguido, de trocar lo excepcional en normal, sino de transformar lo que es hoy en día un cuadro de deficiencias. La gran dependencia de las Administraciones, que nos domina, cuantas veces significa la semi paralización de los objetivos.

Los familiares, vosotros, sin cuyas iniciativas nada se hubiera hecho ni probablemente existiría lo que es hoy en día la Entidad, **sois los llamados a dinamizar las actuaciones**, tener oportunidades reales de sentirnos partes de un equipo con capacidad de convocatoria. Por ejemplo, de las Federaciones, que tienen esa capacidad, son una manera y modo de hacernos visibles de forma lo suficientemente continuada, manifiesta, para que el aislamiento quede totalmente erradicado.

La presencia física de los familiares manteniendo la **denuncia social** acerca, no solo de los incumplimientos y discriminación que sufre esta ciudadanía, sino también de la **falta de servicios asistenciales que se adapten a la realidad social**, como la tutela, el envejecimiento, el empleo.

No se trata de solicitar tratos de favor en lo que se establezca, sino más bien se trata de hacernos ver y sentir para que los gobiernos cumplan con las leyes emitidas, así como crear las obligatorias para poder entrar en una auténtica realidad ciudadana, una realidad que nos aleje del silencio que aún domina al sector.

Los avances tecnológicos que se suceden a toda velocidad hacen creer que somos un país totalmente desarrollado. No es así... Un país se considera desarrollado cuando el nivel económico y social cumplen totalmente, entre otras cosas, la misión de velar por la educación y la sanidad de la ciudadanía, sin distinciones, objetivos que actualmente no son una realidad, incumpléndose en gran medida en lo que respecta a nuestro sector.

Tanto las personas con discapacidad intelectual o del desarrollo como sus familias, son acreedoras de una vida sin discriminaciones. Seamos conscientes de **la fuerza que los familiares han tenido y pueden tener**, por eso mis esfuerzos y voluntad continua ha sido animar a adoptar una dinámica positiva que nos permita hacer visible la penuria de compromiso y legislativa con que se va "manteniendo" el sector, en un plano de desigualdad con el resto del ciudadano de a pie.

Espero y deseo que la importancia de los familiares en el conjunto que menciono haya quedado plasmada de modo que nadie tenga ni una ligera duda acerca de **la necesidad de participación** para lograr lo que a nuestros queridos usuarios con dependencia corresponde legalmente y en términos de igualdad con el resto de las personas.

Deseo que mi mensaje se haya expresado y entendido con claridad. Ojalá fuese así y se trabaje en estas líneas, fruto de la experiencia y desde la mirada de mis 91 años, por y para nuestro colectivo.

Siempre un abrazo

Carmen Ruiz
Presidenta Honorífica



QUI SOM

Allò que ens defineix



La **Fundació Aspanias** va néixer l'any 1962, impulsada per la iniciativa de famílies que buscaven respostes i suports per als seus fills i filles amb discapacitat intel·lectual. Des dels seus inicis com a associació familiar, l'entitat ha crescut i s'ha transformat en un referent al territori català, mantenint-se fidel als seus valors fundacionals: la defensa dels drets, la centralitat de la persona i el compromís amb les famílies. Amb més de seixanta anys de trajectòria, Aspanias continua treballant des d'una perspectiva inclusiva i comunitària, adaptant-se als nous reptes socials i millorant constantment la seva acció.

Els nostres valors

Els sis valors que caracteritzen i marquen l'estil de la nostra entitat són:



Transparència



Qualitat



Implicació



Respecte



Creativitat



Optimisme

La nostra missió

Treballem per **millorar la qualitat de vida de les persones amb discapacitat intel·lectual o amb trastorns del desenvolupament o risc de patir-los**, i dels seus familiars a Catalunya, així com facilitar una atenció integral personalitzada, afavorint-ne la inclusió i participació social.

Organigrama

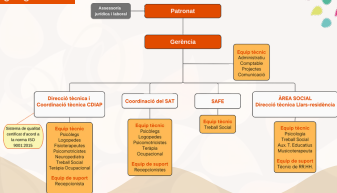

Patronat i equip humà

Carmen Ruiz: Presidenta d'honor

Isabel Montavez: Presidenta

Mercè Sánchez: Secretària

Rubén Varona: Patrò

ADMINISTRACIÓ

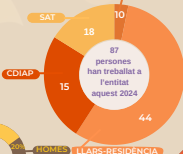

%
persones que han treballat
segons gènere



ELS NOSTRES SERVEIS



Actualment Aspanias desenvolupa la seva finalitat fundacional mitjançant la prestació dels serveis següents:



CDIAP - Centre de Desenvolupament Infantil i Atenció Precoç
Servei integrat a la red bàsica de Serveis Socials.
Atenció temprana a població de 0-6 anys amb trastorns en el seu desenvolupament, o risc de patir-ne dels barris de Dreta de l'Eixample, Sagrada Família i Camp de l'Arpa del Clot

CDIAP
Atenció precoç



LLars-residència
Servei d'acolliment residencial per a persones adultes amb discapacitat intel·lectual. Servei concertat amb l'Administració Pública.

LLARS-RESIDÈNCIA
Habitatge

SAT
Atenció Terapèutica



Fundació aspanias

SAFE
Atenció a Famílies

SAFE - Atenció a Famílies amb Necessitats Específiques

Assessorament, acompanyament i orientació a famílies, l'escola i l'entorn natural, sobre temes de discapacitat i recursos.

Assistència jurídica

Servei d'orientació



SAT - Servei d'Atenció Terapèutica
Detecció i tractament de disfuncions, patologies i dificultats d'adaptació, a través de la psicologia, la logopèdia, el treball social i la teràpia ocupacional.







El **CDIAP Aspanias** és un servei públic especialitzat d'atenció precoç que forma part de la **Xarxa de Serveis Públics Concertats del Departament de Drets Socials i Inclusió (DDSI)**. El servei s'adreça a infants de 0 a 6 anys i a les seves famílies, dels barris **Dreta de l'Eixample, Sagrada Família i Camp de l'Arpa del Clot**.

Realitzem intervencions **preventives i assistencials** per donar resposta integral a les necessitats **transitòries o permanents** dels infants amb trastorns en el desenvolupament o en risc de patir-ne, treballant amb la seva família i l'entorn natural. Qualsevol família pot adreçar-se al servei, tant per iniciativa pròpia com derivada per serveis de la xarxa sanitària, educativa o social.

Objectiu

L'objectiu del CDIAP és **detectar, valorar i intervenir** precoçment per prevenir l'aparició o l'agreujament de dificultats en el desenvolupament, tot afavorint la inclusió social, educativa i familiar dels infants.

Ambits d'intervenció

Els nostres àmbits d'actuació s'articulen en quatre grans eixos:

- L'infant i la seva família com a unitat de desenvolupament.
- La família, com a context d'acompanyament i cura.
- L'entorn natural (llar, escola, comunitat), com a espai clau d'interacció.
- La societat, a través de la promoció de la sensibilització i la inclusió.



Funcions

Les funcions principals que desenvolupem són:

- Avaluació global de la situació de l'infant i la seva família.
- Informació, orientació, suport i assessorament familiar.
- Atenció terapèutica individualitzada als infants.
- Coordinació i suport a les escoles d'educació infantil.
- Seguiment de l'evolució del desenvolupament infantil.
- Participació en programes de prevenció i detecció precoç.
- Activitats de recerca, docència i formació.



Equip Professional

El nostre equip és inter i transdisciplinari, altament qualificat i en formació contínua, adaptant-se als nous reptes assistencials any rere any. Està format per professionals especialitzats en pediatria, atenció precoç i desenvolupament infantil, amb vocació i dedicació envers la petita infància. Durant l'any 2024, l'equip de professionals que ha conformat el nostre CDIAP ha sigut la següent:



7 psicòlegs /
psicòlogues



1
fisioterapeuta



1 treballadora
social



5 logopedes



1 terapeuta
ocupacional

Projectes de col·laboració CDIAP

Conveni amb el departament de neuropediatria de l'Hospital de Sant Pau
La neuropediatra visita a l'hospital a alguns infants que atenem al nostre CDIAP. A més, hi participa de forma periòdica a les reunions d'equip aportant la seva expertessa.

Tallers d'assessorament de la UTAC per a tot l'equip del CDIAP sobre Tècniques Augmentatives de Comunicació.

Dos tallers de tres hores per asesorar-nos en aquells casos que atenem al CDIAP i que precisen incorporar un Sistema Augmentatiu de la comunicació (SAAC).

Teràpia aquàtica a infants neurodivergents amb professionals de la fisioteràpia, psicologia i logopèdia.

Treball integral per desenvolupar les habilitats comunicatives i socials en un medi com és l'aigua, que ho afavoreix. S'han beneficiat 25 famílies durant el 2024.

Col·laboració en recerca amb la **Universitat de Barcelona: Departament de Cognició, Desenvolupament i Psicologia de l'Educació** amb l'estudi "Eficàcia del vídeo-feedback per intervenir en famílies amb fills amb Trastorns de la Relació i la comunicació".

Treball en xarxa

El **CDIAP Aspanias** ha participat a:

- Consell de Salut de Sant Martí.
- Xarxa 0-3 de Sant Martí.
- PAPI EIXAM (Projecte Alerta Petita Infància) de l'Eixample.
- Tasques de prevenció i coordinació amb els serveis de la xarxa d'atenció primària sanitària, educativa i social per millorar la qualitat de vida de la nostra població atesa. (236 hores).



249 noves
acollides

NENES
275

679
infants
atesos

NENS
404

Aquest 2024, hem certificat el nostre CDIAP per setè any consecutiu amb el segell de qualitat ISO 9001:2015 evidenciant professionalitat i alts estàndards de qualitat.



System Certified
ISO 9001:2015

Recursos que donen continuïtat a l'atenció del CDIAP

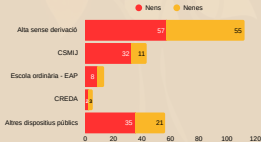

229 altes
anuals
cursades

Principals trastorns atesos al CDIAP

● Nens ● Nenes



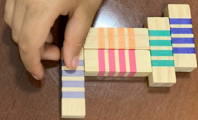

2.

LLARS RESIDÈNCIA



Recurs d'habitatge per adults amb discapacitat intel·lectual

Les llars residència són equipaments d'acolliment residencial, de caràcter temporal o permanent, adreçats a persones amb un grau de discapacitat físic i/o intel·lectual igual o superior al 33% que necessiten la provisió d'un servei substitutori de la llar pel fet de ser impossible o desaconsellable viure a la mateixa llar.

A les llars residència oferim serveis d'atenció global orientats al manteniment i la millora de l'autonomia de les persones assistides:

- Serveis generals bàsics (acolliment, allotjament i manutenció)
- Atenció a la salut i seguretat personal a la llar
- Atenció a la dependència i capacitat funcional
- Atenció social
- Assessorament i supervisió



Aquests serveis els presta un equip de professionals de manera personalitzada i amb diferent intensitat de suport en l'atenció a les persones assistides, en funció de les seves necessitats individuals.



A les llars de la **Fundació Aspanias**, l'atenció a les persones es fonamenta en un **model centrat en la persona**, que adapta els suports en funció de les seves necessitats específiques. Seguint les classificacions internacionals en l'àmbit de la discapacitat intel·lectual, s'identifiquen quatre nivells de suport:

Tipus de suport	Descripció	% de residents
Intermitent	Suport puntual en situacions específiques (crisis, transicions, etc.)	4%
Limitat	Suport estructurat durant períodes definits (adaptació, formació, etc.)	32%
Extens	Suport regular i sostingut en diversos àmbits de la vida diària	60%
Generalitzat	Suport constant i intensiu en gairebé tots els àmbits vitals	4%



Les llars residència d'Aspanias



LLAR I - II

Carrer de Berna, 17, baixos.
08023 Barcelona

LLAR III

Gran Via de les Corts Catalanes, 554, pral.
08010 Barcelona

25 persones han residit a les Llars Aspanias al 2024



Distribució de persones segons la edat

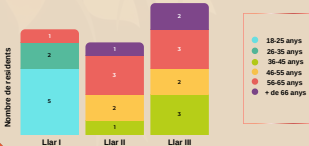

Un any d'activitats

Visita al Palau Güell
(Gener)



Vam fer una visita interactiva al CosmoCaixa

(Gener)



Vam participar a la cursa 'En marxa per la paràlisi cerebral'

(Febrer)



Activitats conjuntes de les tres Llars

Barbacoa a Collserola (Abril)



Visita a la Fundació per la Conservació i Recuperació d'Animals Marins (CRAM) (Maig)



Visita exposició Pinocchio al Poble Espanyol
(Maig)



Parc d'atraccions del Tibidabo
(Maig)



Amb la Llar III vam a anar al Caixa Forum
(Juny)

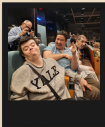

i al Museu Blau (Juny)



Picnic al Parc de la Ciutadella (Juny)



Passeig pel Embotonate (Juny)



i vam anar al Museu Ikono (Juliol)



Visita al Palau Moja (Juliol)



També el Museu d'Art Contemporani (Juliol)



Festes de Sants (Agost)



Vam participar a la Cursa de la Mercè... (Setembre)

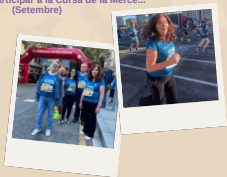

Visita al Bubble Planet (Octubre)



Amb la Llar I i II vam visitar



el World Press Photo



al CCB (Desembre)



DECORACIÓ DE L'HABITACIÓ

86%



estan contents amb la decoració de la seva habitació



ALIMENTACIÓ

73%

els agrada el menjar que els hi donen a la llar

22

residents estan contents amb el tracte rebut pels monitors de la seva llar.



1

esta content amb alguns i amb altres no.

CAPS DE SETMANA

95%

gaudeixen de les activitats del cap de setmana

DESCANS

77%

dels residents dormen bé per la nit

18%

dels residents no dormen bé per la nit

1

persona expressa que algunes nits dorm bé, d'altres no.



100%

tenen ganes d'arribar a la llar al sortir del taller ocupacional





Creat l'any 1997, el SAT (**Servei d'Atenció Terapèutica**) és un recurs especialitzat per a **infants, adolescents i persones adultes amb o sense discapacitat intel·lectual i/o trastorns del desenvolupament, que requereixen una intervenció terapèutica especialitzada, freqüent i de continuïtat.**

El servei compta amb un **equip multidisciplinari** format per professionals de la **psicologia, logopèdia, teràpia ocupacional, psicomotricitat i treball social**, amb l'objectiu d'**oferir una atenció de qualitat i centrada en la persona i la seva família.**

El model d'intervenció del SAT s'articula en diverses fases:

1. Exploració i diagnòstic inicial.
2. Intervenció individualitzada segons les necessitats detectades.
3. Entrevistes periòdiques d'orientació i seguiment amb les famílies.
4. Coordinació amb altres professionals de l'àmbit educatiu, sanitari o social implicats en el desenvolupament de la persona atesa.

L'objectiu principal del SAT és **complementar la xarxa pública d'assistència, oferint una resposta integral a les necessitats terapèutiques no cobertes per altres serveis.**

L'accés al servei pot fer-se directament a través de contacte telefònic correu electrònic, o bé per derivació de professionals dels àmbits educatiu, sanitari o social.



PSICOLOGIA 101

LOGOPÈDIA 51

TERÀPIA OCUPACIONAL 50

PSICO-MOTRICITAT 33

TERÀPIA COMBINADA* 39

274

Infants i joves atesos

*Considerem teràpia combinada quan es complementen dues disciplines alhora.

Altres projectes



ESCOLA DE PARES I MARES

GRUP D'HABILITATS PARENTALS



ExpresSAT!

GRUP D'HABILITATS SOCIALS PER A JOVES

El **Programa de Beques Aspanias** ofereix suport terapèutic especialitzat i accessible a menors en situació de risc, vulnerabilitat i/o exclusió social, prioritant l'acompanyament emocional, psicològic, físic, sensorial, relacional i social de cada cas, des d'una mirada integral que incorpora també l'entorn familiar i educatiu.

El programa de beques és possible gràcies a la col·laboració de:



51
places becades



Fundació "la Caixa"

FUNDACION
MARIA TERESA
RODO

Evolució de casos d'atenció al SAT

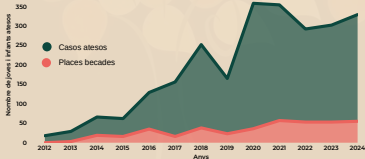

SAFE



Servei d'Atenció a Famílies amb Necessitats Específiques



133 famílies

ACOLLIDES



76 famílies

ORIENTACIÓ
I ATENCIÓ



76 famílies

TALLERS
FORMATIUS



41 persones

GRUP DE
FAMÍLIES

TALLER 'CONTROL DE LA
FRUSTRACIÓ

TALLER 'DIFICULTATS D'ALIMENTACIÓ
EN INFANTS AMB TEA



HOMES

23%

NO BINARIS

0%

%
ATENCIÓ
SEGONS
GÈNERE

77%

DONES





ELS COMPTES CLARS

Transparència



L'exercici 2024 ha estat un any comptablement molt positiu per l'Entitat. Amb un recorregut de practicament 9 mesos de funcionament com a Fundació, tots els esforços i resultats han estat dirigits a millorar la sinergia i xarxa amb els diferents organismes i col.laboradors en pro de la missió i objectius de Aspanias i l'optimització de les gestions internes, processos i funcionament dels serveis de la Fundació han donat els seus fruits.

Més recursos emprats, consolidant la confiança amb l'Administració pública, creixent en lo privat i sumat a menys despesa transversal genera més possibilitats d'oferir servei.

2024		
INGRESSOS	2.169.642€	100%
Ingressos serveis i prestacions	2.017.332€	92,98%
Subvencions públiques	73.748€	3,40%
Donacions	10.000€	0,46%
Subvencions privades	19.480€	0,90%
Altres ingressos	23.032€	1,06%
Subvencions de capital	20.599€	0,95%
Ingressos financers	2.925€	0,13%
Ingressos excepcionals	2.524€	0,12%



Com es va destacar a l'exercici 2023, sent un any d'esforç, de transformació jurídica, de canvis i reestructuració interna, els objectius són molt clars amb lo que la responsabilitat en mantenir, si més no potenciar, la qualitat dels nostres serveis, ens empenya a treballar amb dedicació, implicació i motivació en ajudar a les famílies i persones usuàries que atenem.

Així, gràcies a totes les parts implicades, externes i internes, per haver contribuït tan satisfactoriament a seguir mantenint viu l'esperit d'Aspanias, s'ha aconseguit un balanç d'excel·lent resultat financer.

DESPESES	2.067.583€	100%
Aprovisionaments	72.136€	3,49%
Despeses de personal	1.652.490€	79,92%
Altres despeses d'exploació	240.999€	11,66%
Dotació per a amortitzacions	83.270€	4,03%
Impostos i tributs	2.037€	0,10%
Despeses excepcionals	95€	0,00%
Altres despeses de gestió	927€	0,04%
Despeses financeres	15.625€	0,76%
RESULTAT EXERCICI	102.059€	



AGRAÏMENTS

La nostra feina és possible gràcies a la col·laboració de:



Generalitat de Catalunya
Departament de Salut



Generalitat de Catalunya
Departament de Drets Socials
i Inclusió



Consorci
de Serveis Socials
de Barcelona
Generalitat de Catalunya
Ajuntament de Barcelona



Obra Social
Fundación "la Caixa"

FUNDACIÓN
MARIA TERESA
RODO



HOSPITAL DE LA
SANTA CREU I
SANT PAU
UNIVERSITAT AUTÒNOMA DE BARCELONA



UNIVERSITAT DE
BARCELONA



Som membres de:



Coordinadora
Catalana de Fundacions



Unitat Catalana de Centres
de Atenció i Rehabilitació Infantil
i Juvenil (UCCAP)



Associació d'Entitats
de Rehabilitació
Infantil i Juvenil

També volem agrair, un any més, el suport, la confiança i la proximitat de les famílies, de les persones ateses i de totes aquelles que col·laboren amb la Fundació. El seu compromís contribueix a donar valor, sentit i continuïtat a la nostra acció social. Tot aquest recorregut tampoc hauria estat possible sense la implicació constant de l'equip professional de l'entitat, que amb dedicació i vocació fa possible la tasca que duem a terme dia a dia.



FES UN DONATIU

Fundació benèfica social de tipus assistencial - Col·labora



Continuem avançant gràcies al teu suport

Després de més de mig any com a Fundació Aspanias, el projecte s'ha consolidat amb força. Aquesta estabilitat ens permet seguir ampliant i millorant l'atenció a infants, joves i adults amb discapacitat intel·lectual o trastorns del desenvolupament, i a les seves famílies.

Per continuar, necessitem el suport de persones i entitats compromeses com tu. A més, recorda que les teves donacions tenen beneficis fiscals: pots deduir fins al 80% del teu donatiu a la declaració de la renda. Pots ampliar la informació a la pàgina web.

Si vols col·laborar, contacta amb nosaltres. Estarem encantats de compartir amb tu l'impacte del teu suport.

♥ Gràcies per caminar al nostre costat.

Nom i Cognom

Telèfon

Correu electrònic

També pots trucar al 934 872 277 o enviar-nos un e-mail a aspanias@aspanias.org



93 487 22 77



www.aspanias.org



aspanias@aspanias.org



Carrer dels Enamorats 109-115
08026, Barcelona

CDIAP certificat per la norma ISO
9001:2015



SEGUEIX-NOS!



[@aspaniasbcn](#)



[@aspanias](#)



[@aspaniasbcn](#)



[Aspanias](#)



Fundació
Aspanias